

সামাজিক নিরাপত্তা কার্যক্রম ও ফ্যামিলি কার্ড কার্যক্রম

BPATC
04/02/2026

ড. মোহাম্মদ আবু
ইউছুফ
সচিব

সমাজকল্যাণ মন্ত্রণালয়

yusufnotus@gmail.com

Mobile: 01971507024



একনজরে দেশের সামাজিক নিরাপত্তা কর্মসূচি(২০২৫-২৬)

- মোট কর্মসূচি-৯৫টি
- মন্ত্রণালয়/বিভাগ-২৩ টি
- জাতীয় বাজেট -7,90,000 কোটি টাকা
- সামাজিক নিরাপত্তা কর্মসূচির বাজেট- 1,১6,731 কোটি টাকা
- সামাজিক নিরাপত্তা কর্মসূচির বাজেট জাতীয় বাজেটের 14.78%
- সামাজিক নিরাপত্তা কর্মসূচির বাজেট জিডিপি'র 1.87%
- **সমাজকল্যাণ মন্ত্রণালয়ের সামাজিক নিরাপত্তা বাজেট 12614.27 (10.81%) [2025-2026 অর্থ-বছর]**
- সমাজসেবা অধিদপ্তরের সামাজিক নিরাপত্তা বাজেট 12304.21 কোটি টাকা (10.54%)
- সামাজিক নিরাপত্তা বাজেট সমাজসেবা অধিদপ্তরের বাজেট মন্ত্রণালয়ের মোট বাজেটের 97.54%

National Social Security Strategy (NSSS), 2015 of Bangladesh

life cycle-based approach

Key Features:

- Consolidation
- Targeting & Efficiency
- Rights Based
- Inclusivity
- Promotional Programs

Coping with Risks: Idiosyncratic and Covariate Risks and Shocks

Idiosyncratic Components	Covariate Approach
<p>Idiosyncratic shocks are household specific, such as health shocks (illness/injury), loss of employment and loss of assets. (p.25, NSSS 2015)</p>	<p>Covariate or community level shocks such as natural disaster, epidemics, domestic political crisis and global recession.</p> <ul style="list-style-type: none"> • large-scale events e.g., floods, pandemics, or droughts affecting entire communities simultaneously
<p>individual-level events like illness, job loss, or crop failure...</p>	<p>The biggest covariate shock emerges from the frequency of natural disasters that occurs almost on a yearly/bi-yearly cycle.</p>
<p>Use of savings is the most important mechanism to cope with shock; about 34 percent households report use of this mechanism</p>	<p>Effective, adaptive social protection combines ex-ante risk reduction with rapid ex-post support, such as cash transfers, public works, and insurance</p>
<p>Examples: Cash Transfers: to help households manage sudden income loss. Food Aid: e.g., VGF) or Food for Works (FFW). খাদ্য বান্ধব কর্মসূচী, vulnerable women benefit (VWB) programme</p>	<p>Examples: In Bangladesh, safety net programs include disaster relief (e.g., GRATUITOUS RELIEF) that activates during floods and cyclones... In Ghana, high-resolution maps of drought and flood risks are used to align, or scale up, social safety net programs to target affected households</p>

২০২৪-২৫ অর্থবছরে জিটুপি পদ্ধতিতে

বাল্যবায়ন অগ্রগতি

ক্রম	কার্যক্রম	লক্ষভুক্ত উপকারভোগী র সংখ্যা (লক্ষ্য)	সুবিধা প্রাপ্ত উপকারভো গীর সংখ্যা (লক্ষ)	সুবিধাভো গীর শতকরা হার
১	বয়স্ক ভাতা	৬০.০১	৫৯.৮২	99.68%
২	বিধবা ও স্বামী নিগৃহীতা ভাতা	২৭.৭৫	২৭.৬৯	99.78%
৩	প্রতিবন্ধী ভাতা	৩২.৩৪	৩১.৬৮	97.96%
৪	প্রতিবন্ধী শিক্ষার্থীদের জন্য শিক্ষা উপবৃত্তি	০.৭৮	০.৬৯	88.46%
৫	অনগ্রসর জনগোষ্ঠীর বিশেষ ভাতা	০.৬০	০.৫৯	98.33%
৬	অনগ্রসর জনগোষ্ঠীর শিক্ষার্থীদের জন্য শিক্ষা উপবৃত্তি	০.২৯	০.২৭	93.10%
৭	বেদে জনগোষ্ঠীর বিশেষ ভাতা	০.০৫৬	০.০৫২	92.86%
৮	বেদে জনগোষ্ঠীর শিক্ষার্থীদের জন্য শিক্ষা উপবৃত্তি	০.০৪৩	০.০৩৮	88.37%
৯	হিজড়া জনগোষ্ঠীর বিশেষ ভাতা	০.১২২	০.০৩৪	27.87%
১০	হিজড়া জনগোষ্ঠীর শিক্ষার্থীদের জন্য শিক্ষা উপবৃত্তি	০.০০৪	০.০০২	50.00%

২০২৪-২৫ অর্থবছর পর্যন্ত অর্থ পরিশোধকারী

আর্থিক প্রতিষ্ঠানসমূহ

আর্থিক প্রতিষ্ঠান	কর্ম এলাকা		উপকারভোগীর সংখ্যা	শতকরা হার
	জেলার সংখ্যা	উপজেলা/ ইউসিডি়র সংখ্যা		
নগদ	৩৯টি	৩৪২টি	৭৮,৬৬,২০৪	৬৪%
বিকাশ	২৩টি	১৫৭টি	২৫,৯১,৮৫৪	২১%
এজেন্ট ব্যাংকিং	২১টি (২টি সম্পূর্ণ ১৯টি আংশিক)	৭৭টি	১৮,৯০,৯৪১	১৫%
■ ব্যাংক এশিয়া	৬৮	৬৮টি ইউনিট		
■ এনআরকিসিস	৬৪	৬টি ইউনিট	১,২৩,৪৯,০০০	
ব্যাংক :				
■ মধুমতি ব্যাংক		২টি ইউনিট		
■ সোনালী ব্যাংক		১টি ইউনিট		

সুবিধাভোগীগণ তাদের সুবিধামত মাধ্যম পছন্দ

একনজরে সামাজিক নিরাপত্তা কার্যক্রমের বাজেট ও উপকারভোগীর সংখ্যা (২০২৫-২৬)

কর্মসূচির নাম	কার্যক্রম চালুর সময়	মোট বরাদ্দ (কোটি টাকায়)	মোট উপকারভোগীর সংখ্যা (লক্ষ জন)			মাসিক/এককালীন সুবিধার পরিমাণ
			2024-25	2025-26	হ্রাস/বৃদ্ধি	
বয়স্ক ভাতা	১৯৯৭-৯৮	৪৭৯১.৩১	৬০.০১	৬১.০০	০.৯৯	৬৫০ টাকা
বিধবা ও স্বামী নিগৃহীত ভাতা	১৯৯৮-৯৯	২২৭৭.৮৩	২৭.৭৫	২৯.০০	১.২৫	৬৫০ টাকা
প্রতিবন্ধী ভাতা	২০০৫-০৬	৩৭৫২.০৮	৩২.৩৪	৩৪.৫০	২.১৬	৯০০ টাকা
প্রতিবন্ধী শিক্ষার্থীদের জন্য শিক্ষা উপবৃত্তি	২০০৭-০৮	৯২.৯৬	১.০০	০.৮১	-০.১৯	৯০০/৯৫০/১০৫০/১৩০০
অনগ্রসর জনগোষ্ঠীসমূহের জীবনমান উন্নয়ন কার্যক্রম	২০১২-১৩	২২৩.০৫	১.৭৬	২.৬৯	০.৯৩	ভাতা: ৬৫০ টাকা উপবৃত্তি: ৭০০/৮০০/১০০০/১২০০
চিকিৎসা সহায়তা কার্যক্রম	২০০৯-১০	৩০০.০০	০.৬০	০.৬০	০.০০	৫০,০০০ টাকা (EFT)
ভিক্ষাবৃত্তিতে নিয়োজিত জনগোষ্ঠীর পুনর্বাসন ও বিকল্প কর্মসংস্থান	২০১০-১১	১২.০০	০.০৩	০.০৩	০.০০	ব্যাংকিং চ্যানেল
সরকারি শিশু পরিবার ও অন্যান্য প্রতিষ্ঠান		১০৮.৭৩	.১৮	.১৮	০.০০	মাসিক ৫০০০ টাকা
ক্যাপিটেশন গ্র্যান্ট		২৮০.০০	১.১১	১.১১	০.০০	মাসিক ২০০০ টাকা
দারিদ্র্য বিমোচন কর্মসূচি (সুদমুক্ত ক্ষুদ্র ঋণ)	১৯৭৪	৬৯.৪	.২৭	.২৭		৫০০০-৫০০০০ টাকা
মোট:		১১৯০৭.৩৬	১২৫.০৫	১৩০.১৯	৫.১৪	--

একনজুরে অনগ্রসর জনগোষ্ঠীসমূহের

“অনগ্রসর জনগোষ্ঠী” অর্থ **চা-শ্রমিক, হিজড়া, বেদে** এবং সমাজের নিম্নতর

অনগ্রসর সম্প্রদায় যেমন- জেলে, নিকারী, কৈরী, গড়, সন্যাসী, পাটনী, কুশিয়ারি, খাষি, কায়পুত্র/কাওরা, কাহার, তাঁতী, বেহারা, পাটিকর, চৌদালী, নরসুন্দর/নাপিত, ডোমার, চুনারু/চুনকর, গোয়লা, ডোম, কুমার, তেলুগু, হাজাম, রাউত, কুশিয়ারি, দেববর্মা, অহমিয়া, কাহার, জলদাস, মালাকার, কানপুরী, কামার, নমঃশুদ্র, অলমিক, কৈবর্ত, পরবাসী, কাপালিক, নায়েক, পৌন্ড্রক্ষত্রিয়/পোদ, রাজভর, বাউরি, বাওয়ালী, বীন, বুনো, বুনাঙ্গ, বাঁশফোর, বিন্দু, ভগবানীয়া/কর্তাভজা, ভুনজার, মাসুয়ারা, মাস্তা, মৌয়াল, যুগী/নাথ, রজকদাস/ধোপা, রাজবংশী, রানাকর্মকার, রবিদাস, লিঙ্গম, শব্দকর, সিং, হাজরা, হাঁড়ি, হেলা, বান্মিকী, লালবেগী, ছাপরাইতা, মাঘাইয়া, আগারিয়া, বেলদার, কাদার, জালো, বাহেলিয়া, কারেঙ্গা, রাভা, বাদোয়ার, মাল, মাহার, মেচ, বাইতি, শুঁড়ি, দোষান, মাহার, মালী, কেমিল, জিগির, মালি, বাহকের, কল, লিঙ্গনী, ধনকর, মশালটা, চর্মকার, মৌমিক, ভগত, মাটিয়াল, গিঁড়িক, সবশেখী, পৌন্ড্রক্ষত্রিয়ের



2025-2026 অর্থবছর অনগ্রসর জনগোষ্ঠীসমূহের নমডায়কার্থক্রমের ডাটাবেস পকারভোগে, কমসার্ভিস উপকারভোগে, স্বরাদ্দকোটা কার্যের

অগ্রসর জনগোষ্ঠীরা এছাড়া সরকার কর্তৃক সমগ্র সময়ে বাস্তবতার নিরীক্ষণকোন

অনগ্রসর জনগোষ্ঠী	সংখ্যা	মোট
অনগ্রসর জনগোষ্ঠী	6600	54.54
অনগ্রসর জনগোষ্ঠীর ঘোষণা করা হলে তাও অনগ্রসর জনগোষ্ঠীর অন্তর্ভুক্ত হইবে	27	
অনগ্রসর জনগোষ্ঠী প্রশিক্ষণ	1500	3.00
মোট অনগ্রসর জনগোষ্ঠী	99402	86.11
বেঙ্গল জনগোষ্ঠী	6160	4.84
বেঙ্গল জনগোষ্ঠী পব্যাপ্ত	4838	4.76
বেঙ্গল জনগোষ্ঠী প্রশিক্ষণ	990	1.98
মোট বেঙ্গল জনগোষ্ঠী	11988	11.58
হিজড়া জনগোষ্ঠী	12229	9.61
হিজড়া জনগোষ্ঠী পব্যাপ্ত	400	0.44
হিজড়া জনগোষ্ঠী প্রশিক্ষণ	1500	3.00
মোট হিজড়া জনগোষ্ঠী	14129	13.05
চাম্রাম জনগোষ্ঠী	137000	107.61
চাম্রাম জনগোষ্ঠী পব্যাপ্ত	5000	1.70
চাম্রাম জনগোষ্ঠী প্রশিক্ষণ	1500	3.00
মোট চাম্রাম	143500	112.31
সবমোট অনগ্রসর জনগোষ্ঠীসমূহের নমডায়ন	269019	223.05

সুবিধা:

- (ক) বিশেষ ভাতা: মাসিক ৬৫০ টাকা
- (খ) শিক্ষা উপবৃত্তি: প্রাথমিক ৭০০, মাধ্যমিক ৮০০, উচ্চমাধ্যমিক ১০০০ এবং উচ্চতর ১২০০ টাকা
- (গ) প্রশিক্ষণ ও প্রশিক্ষণোত্তর জনপ্রতি আর্থিক সহায়তা: ৫০,০০০ টাকা

জিটুপি পদ্ধতিতে বাস্তবায়িত

বয়স্কভাতা

৬১ লক্ষ

বিধবা ও স্বামী
নিগৃহিতা ভাতা

২৯ লক্ষ

প্রতিবন্ধী ভাতা

৩৪ লক্ষ ৫০ হাজার

প্রতিবন্ধী শিক্ষা
উপবৃত্তি

৮১ হাজার

অনগ্রসর জনগোষ্ঠাসমূহের
জীবনমান
উন্নয়ন কার্যক্রম/

২ লক্ষ ৬৯ হাজার

হিডাড়া জনগোষ্ঠার
বিশেষ ভাতা ও শিক্ষা
উপবৃত্তি

অনগ্রসর জনগোষ্ঠার
বিশেষ ভাতা ও শিক্ষা
উপবৃত্তি

বেদ জনগোষ্ঠীর বিশেষ
ভাতা ও শিক্ষা উপবৃত্তি

চা শ্রমিকদের বিশেষ
ভাতা ও শিক্ষা উপবৃত্তি

G2P পদ্ধতিতে বাস্তবায়ন হচ্ছে -

- উপকারভোগী- ১ কোটি ২৮ লক্ষ জন
- বাজেট-১১,১৩৭.২৩ কোটি টাকা

সামাজিক নিরাপত্তা কর্মসূচি ব্যবস্থাপনা সিস্টেম (Management Information System - MIS)

- url: <https://dss.bhata.gov.bd>
- Web Based Dynamic MIS
- প্রথম ভাৰ্সন 2014-2015 অর্থ বছরে SCAR Project অধীনে তৈরি;
- দ্বিতীয় ভাৰ্সন 2023-2028 অর্থ বছরে CTM Project অধীনে তৈরি;
- BCC Cloud Server(National Data Centre)-এ হোস্টিং;
- Core User: সমাজসেবা অধিদপ্তরের আওতাধীন সকল উপজেলা, ইউসিডি, জেলা, বিভাগ ও সদর দপ্তর;
- Three Tire Security ব্যবস্থা (ID & Password, Register Device, OTP)

MIS এর সুবিধাসমূহ

- অনলাইন আবেদন গ্রহণ ও অবস্থান সম্পর্কে জানা;
- PMT Based Targeting ও উপকারভোগী বাছাই;
- নাগরিকের অভিযোগ গ্রহণ, সমাধান ও অবস্থান সম্পর্কে জানা;
- উপকারভোগীর বয়স, লিঙ্গ, ওয়ার্ড/ইউনিয়ন/পৌরসভা/উপজেলা/জেলা/বিভাগভিত্তিক তথ্য জানা;
- কিস্তিভিত্তিক পেরোল গ্রহণ ও পেমেন্ট প্রসেসিং;
- রিপোর্টিং ও ডিজিটাল অডিট;
- উপকারভোগীর ডিজিটাল আইডি কার্ড প্রদান।
- দুর্যোগ ও জরুরি অবস্থায় পেমেন্ট প্রদান।
- ফ্যামিলি কার্ড বা নতুন কর্মসূচি গ্রহণ।

সামাজিক নিরাপত্তা কর্মসূচি ব্যবস্থাপনা সিস্টেম (Management Information System -

MIS)

- জাতীয় পরিচয়পত্র (NID) সার্ভার।
- iBAS++(FD)
- Single Registry System(FD).
- SPBMU(FD)
- BCC Cloud Server(National Data Centre)
- BDRIS (জন্ম-মৃত্যু নিবন্ধন)
- Disability Information System-(DIS)

** প্রস্তাবিত Dynamic Social Registry MIS এর সাথে
সংযোগ স্থাপন করা হবে।

বাছাই পদ্ধতির ফ্লো-চার্ট

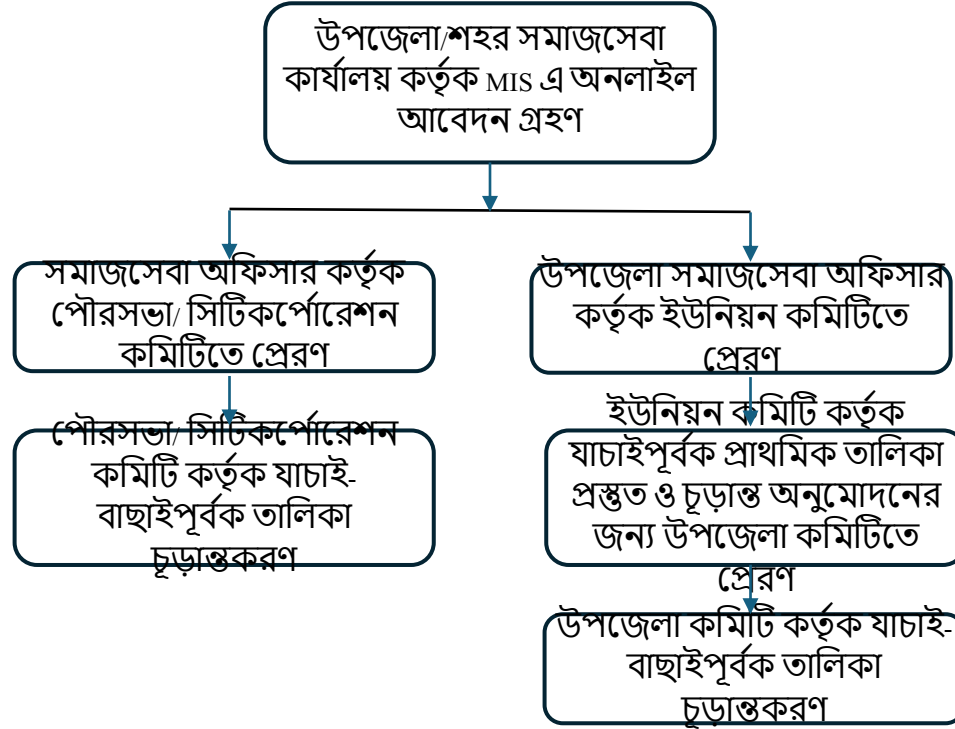

ভাতা বিতরণ কর্মপরিকল্পনা

- সামাজিক নিরাপত্তা কার্যক্রমের আওতায়ভুক্ত বিদ্যমান সুবিধাভোগীর ১ম কিস্তির পেরোল প্রেরণের কার্যক্রম চলমান
- ২য় কিস্তির পেরোল- ডিসেম্বর ২০২৫
- ৩য় কিস্তির পেরোল- মার্চ ২০২৬
- ৪র্থ কিস্তির পেরোল- মে ২০২৬
- ২০২৫-২০২৬ অর্থ বছরের অবর্ধিত বরাদ্দের বিপরীতে অনলাইনে আবেদন গ্রহণ শুরু অক্টোবর ২০২৫
- পাইলটিং আকারে ৮ বিভাগের ৮টি উপজেলায় বয়স্ক ভাতাভোগীর তথ্য হালনাগাদকরণ নভেম্বর ২০২৫ :

ফ্যামিলি কার্ড কার্যক্রম



সবার
আগে
বাংলাদেশ

ত্রয়োদশ জাতীয় সংসদ নির্বাচন

নির্বাচনী ইশতেহার
২০২৬



বাংলাদেশ জাতীয়তাবাদী দল-বিএনপি

নারীর ক্ষমতায়ন

বিএনপি বিশ্বাস করে, দেশের উন্নয়ন নারীর ক্ষমতায়ন ছাড়া অসম্পূর্ণ। নারী অধিকার, মর্যাদা ও অর্থনৈতিক স্বাধীনতা নিশ্চিত করা হলে জাতীয় উন্নয়ন ও সামাজিক ন্যায় অর্জন সহজ হবে। বিএনপি নারীদের তৃণমূল থেকে জাতীয় পর্যায়ে নেতৃত্ব, কর্মসংস্থান, শিক্ষা ও সুরক্ষার সুযোগ সম্প্রসারণের মাধ্যমে সমাজে তাদের সম্পৃক্ততা এবং ক্ষমতাকে দৃঢ় করবে। দেশের সুশ্রম উন্নয়নের জন্য বিএনপি সকল কর্মকাণ্ডে নারী সমাজকে প্রত্যক্ষভাবে সম্পৃক্ত করবে।

পরিবারের নারী প্রধানের নামে 'ফ্যামিলি কার্ড' প্রদান: প্রায় ৪ কোটি প্রান্তিক পরিবারের মধ্যে প্রাথমিকভাবে ৫০ লাখ দরিদ্র গ্রামীণ পরিবারের জন্য 'ফ্যামিলি কার্ড' চালু করা হবে। এই কার্ড মূলত পরিবারের নারী প্রধান যথা আমাদের মা ও বোনদের নামে ইস্যু করা হবে। এই কার্ডের মাধ্যমে পর্যায়ক্রমে দেশের প্রতিটি পরিবারকে বিএনপি সরকার দিবে প্রতি মাসে ২,০০০ – ২,৫০০ টাকার আর্থিক সহায়তা অথবা খাদ্য সুবিধা যথা: চাল, ডাল, তেল, লবণ সহ নিত্য প্রয়োজনীয় পণ্য। অর্থ সেবার এই পরিমাণ পর্যায়ক্রমে বৃদ্ধি করা

হবে। এই কার্ড হবে দারিদ্র্য বিমোচন, ক্ষুধামুক্তি ও নারীর স্বাবলম্বী হওয়ার নিশ্চয়তা। বেগম খালেদা জিয়া নারীদের শিক্ষার ব্যবস্থা নিশ্চিত করেছিলেন, এখন বিএনপি তাদের অর্থনৈতিক মুক্তি নিশ্চিত করতে চায়।

‘ফ্যামিলি কার্ড প্রদান সংক্রান্ত মন্ত্রিসভা কমিটি’র সভার সিদ্ধান্তসমূহ:

- প্রাথমিকভাবে দেশের ১৩ টি উপজেলার প্রতিটিতে ১ টি ওয়ার্ড করে মোট ১৩ টি ওয়ার্ডে পাইলটিং এর মাধ্যমে **নারী প্রধান প্রতিটি খানার গৃহকর্তা** এর নামে ফ্যামিলি কার্ড বিতরণের লক্ষ্যে সুবিধাভোগী নির্বাচন কার্যক্রম শুরু করতে হবে;
- ফ্যামিলি কার্ড বিতরণ সংক্রান্ত কার্যাবলি সুষ্ঠুভাবে সম্পাদনের লক্ষ্যে উপজেলা, ইউনিয়ন ও ওয়ার্ডে কমিটি গঠন করতে হবে; কমিটির গঠন ও কার্যপরিধি **সংযুক্তি-২, ৩, ৪** এ দেওয়া হলো;
- প্রতিটি উপজেলায় কর্মরত একজন প্রথম শ্রেণির কর্মকর্তা সংশ্লিষ্ট ওয়ার্ডের তদারকি কর্মকর্তা হিসেবে দায়িত্ব পালন করবে। এক্ষেত্রে উপজেলার ট্যাগ অফিসার প্রয়োজনীয় সহায়তা প্রদান করবে;
- কমিটি এবিষয়ক পত্র জারির ০৫ কর্মদিবসের মধ্যে সুবিধাভোগী নির্বাচনপর্বক বিস্তারিত প্রতিবেদন পেশ

‘ফ্যামিলি কার্ড প্রদান সংক্রান্ত মন্ত্রিসভা কমিটি’র সভার সিদ্ধান্তসমূহ:

- অর্থ মন্ত্রণালয়ের থোক বরাদ্দ হতে চলতি অর্থবছরে সমাজকল্যাণ মন্ত্রণালয়ের অনুকূলে প্রয়োজনীয় বরাদ্দ প্রদান করা হবে;
- উপকারভোগীগণকে অনুদানের অর্থ তার পছন্দ অনুযায়ী যেকোন তফশিলী ব্যাংক অথবা মোবাইল ফাইন্যান্সিয়াল সার্ভিস এর মাধ্যমে বিতরণ করা হবে;
- খানা প্রধান নারী ব্যতীত পরিবারের অন্যান্য সদস্যদের অন্যান্য ভাতা গ্রহণ অব্যাহত থাকবে।
তবে নারী খানা প্রধান ফ্যামিলি কার্ড ব্যতীত অন্য কোন ভাতা গ্রহণ করতে পারবে না;
- মাননীয় প্রধানমন্ত্রী আগামী ১০ মার্চ, ২০২৬ তারিখে ‘ফ্যামিলি কার্ড’ বিতরণ কার্যক্রমের শুভ উদ্বোধন

‘ফ্যামিলি কার্ড’ প্রাথমিকভাবে দেয়া হবে এমন উপজেলা, জেলা ও বিভাগ

ক্র.	বিভাগ/অঞ্চল	জেলা	উপজেলা/থানা	ওয়ার্ড
১.	ঢাকা	ঢাকা	বনানী	কড়াইল বস্তি এলাকা
২.	ফরিদপুর	রাজবাড়ী	পাংশা	১টি ওয়ার্ড
৩.	চট্টগ্রাম	চট্টগ্রাম	পতেঙ্গা	১টি ওয়ার্ড
৪.		ব্রাহ্মণবাড়িয়া	বাঞ্চারামপুর	১টি ওয়ার্ড
৫.	চট্টগ্রাম পার্বত্য অঞ্চল	বান্দরবান	লামা	১টি ওয়ার্ড
৬.	খুলনা	খুলনা	খালিশপুর	১টি ওয়ার্ড
৭.	বরিশাল	ভোলা	চরফ্যাশন	১টি ওয়ার্ড
৮.	সিলেট	সুনামগঞ্জ	দিরাই	১টি ওয়ার্ড
৯.	ময়মনসিংহ	কিশোরগঞ্জ	ভৈরব	১টি ওয়ার্ড
১০.	রাজশাহী	বগুড়া	বগুড়া সদর	১টি ওয়ার্ড
১১.		নাটোর	লালপুর	১টি ওয়ার্ড
১২.	রংপুর	ঠাকুরগাঁও	ঠাকুরগাঁও সদর	১টি ওয়ার্ড
১৩.		দিনাজপুর	নবাবগঞ্জ	১টি ওয়ার্ড

+ 14. Dhaka-Mirpur (bashantek bosti, baganbari bosti & Olimiartek)

‘ফ্যামিলি কার্ডের টাইমলাইন

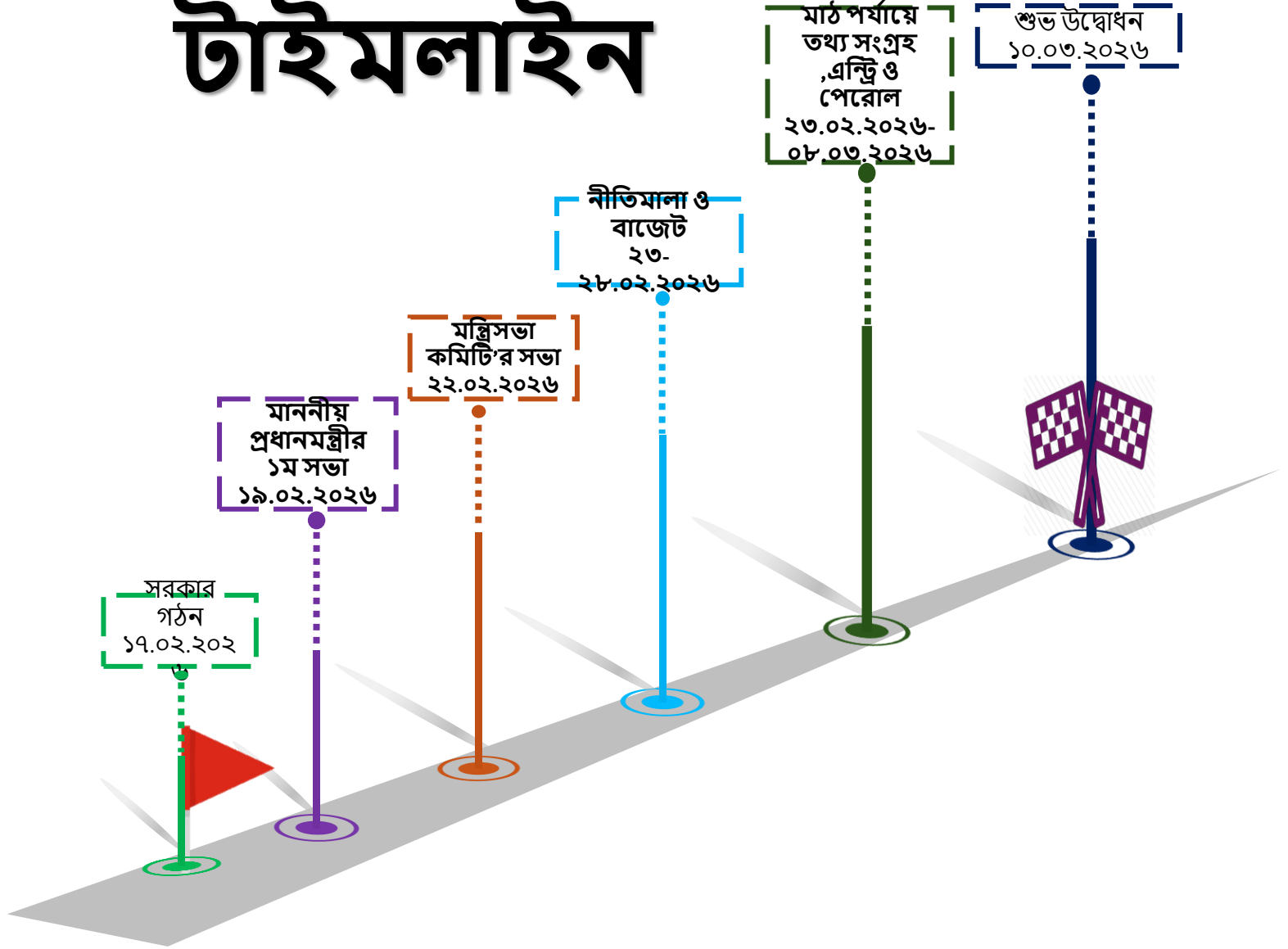

ফ্যামিলি কার্ড প্রদানের জন্য তথ্য সংগ্রহ পদ্ধতি

ওয়ার্ড কমিটি কর্তৃক থানা/পরিবার
যাচাইপূর্বক প্রাথমিক তালিকা
প্রস্তুত

ইউনিয়ন কমিটি কর্তৃক
যাচাইপূর্বক প্রাথমিক তালিকা
প্রস্তুত ও চূড়ান্ত অনুমোদনের
জন্য উপজেলা কমিটিতে প্রেরণ

উপজেলা কমিটি কর্তৃক
যাচাই-বাছাইপূর্বক তালিকা
চূড়ান্তকরণ

উপজেলা/শহর সমাজসেবা
কার্যালয় কর্তৃক MIS এ
অনলাইন আবেদন এন্ট্রি

উপজেলা সমাজসেবা
অফিসার কর্তৃক পেরোল
প্রেরণ

ভাতা প্রদান

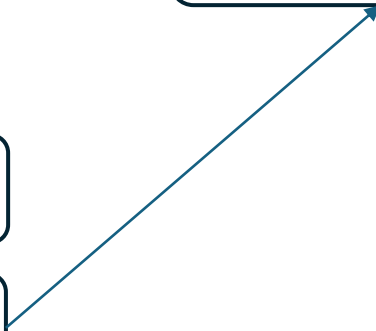

ফ্যামিলি কার্ড প্রদানের জন্য তথ্য সংগ্রহের

ফ্যামিলি কার্ড তথ্য সংগ্রহের ফরম-

১. সম্পূর্ণ নাম (বাংলা)* _____
২. সম্পূর্ণ নাম (ইংরেজি)* _____
৩. জাতীয় পরিচিতি নম্বর (এনআইডি)* _____
৪. জন্ম তারিখ* --/--/----
৫. লিঙ্গ* (১) মহিলা
৬. ছবি (ছবির ফাইলের আকার ২০০ কে বি এর কম হতে হবে)* ফাইল আপলোড
৭. স্বাক্ষর (স্বাক্ষরের ফাইলের আকার ২০০ কে বি এর কম হতে হবে)- ফাইল আপলোড (গ্রন্থোজ্ঞ কেব্রে)
৮. পিতার নাম (বাংলা)* _____
৯. পিতার নাম (ইংরেজি)* _____
১০. মাতার নাম (বাংলা)* _____
১১. মাতার নাম (ইংরেজি)* _____
১২. মোবাইল নম্বর*
১৩. বৈবাহিক অবস্থা* (১) বিবাহিত (২) অবিবাহিত (৩) বিধবা (৪) স্বামী নিগৃহীতা
১৪. ধর্ম* (১) ইসলাম (২) হিন্দু (৩) বৌদ্ধ (৪) খ্রিষ্টান (৫) অন্যান্য
১৫. জাতীয়তা* (১) বাংলাদেশী
১৬. শিক্ষা গত যোগ্যতা* (১) নিরক্ষর (২) জেএসসি (৩) এসএসসি (৪) এইচএসসি (৫) প্রাজুয়েন্ট
(৬) পোস্ট প্রাজুয়েন্ট (৭) অন্যান্য
১৭. পেশা* (১) প্রমজীবী (২) দিনমজুর (৩) কৃষিকাজ (৪) ব্যবসা (৫) চাকুরি
(৬) শিক্ষাবী (৭) কর্মহীন (৮) অন্যান্য

ফ্যামিলি কার্ড প্রদানের জন্য তথ্য সংগ্রহের

প্রশ্নমালা (PMT)

১৮. যোগাযোগের তথ্য-

(ক) স্থায়ী ঠিকানা*

(১) বিভাগ * _____ (২) জেলা * _____

(৩) উপজেলা/জেলা পৌরসভা/সিটি কর্পোরেশন * _____ (৪) পোস্ট কোড * _____

(৫) গ্রাম/বাড়ি নং, রোড নং, ব্লক নং, সেকশন * _____

(খ) বর্তমান ঠিকানা*

(১) বিভাগ * _____ (২) জেলা * _____

(৩) উপজেলা/জেলা পৌরসভা/সিটি কর্পোরেশন * _____ (৪) পোস্ট কোড * _____

(৫) গ্রাম/বাড়ি নং, রোড নং, ব্লক নং, সেকশন * _____

* স্থায়ী ঠিকানা অনুযায়ী আবেদনটি জমা হবে এবং শিক্ষা উপদপ্তর কেবলে অধ্যয়নরত শিক্ষা প্রতিষ্ঠানের ঠিকানা অনুযায়ী আবেদন করতে হবে।

১৯. স্বাভাবিক/কর্মকর্তা সংক্রান্ত তথ্য* (১) কর্মকর্তা (২) সম্পূর্ণ অক্ষর (৩) আংশিক কর্মকর্তা (৪) প্রতিবন্ধী

২০. পরিবারের সদস্যদের সংখ্যা * _____

২১. শিশু সদস্য সংখ্যা * _____

২২. পুরুষ সদস্য সংখ্যা * _____

২৩. নারী সদস্য সংখ্যা * _____

২৪. বার্ষিক আয় * _____

২৫. ভূমির মালিকানা * (১) বাতুলভিটহীন (২) ০.৫ একরের নিচে (৩) ০১ একর পর্যন্ত (৪) ০১ একরের উর্ধ্বে

২৬. সমাজসেবা অধিদপ্তর থেকে কোন প্রশিক্ষণ বা আর্থিক সুবিধা গ্রহণ করেছেন * (১) হ্যাঁ (২) না

২৭. ব্যাংক/এমএকএস তথ্য-

(১) ব্যাংক হিসাব-

(ক) একাউন্টের মালিকানা * (১) নিজ (২) পরিবারের সদস্য (৩) নিকট আত্মীয় (৪) অন্যান্য

(খ) ব্যাংক একাউন্ট নম্বর * _____ (গ) ব্যাংকের নাম * _____

(ঘ) ব্যাংক শাখার নাম * _____ (ঙ) ইমেইল (যদি থাকে) _____

(২) এমএকএস মোবাইল নম্বর * _____

ফ্যামিলি কার্ড প্রদানের জন্য তথ্য সংগ্রহের প্রশ্নমালা (PMT)

২৮. আপনি কি নিম্নের তথ্য প্রদান করতে চান (১) হ্যাঁ (২) না
- i. সম্পূর্ণ নাম (বাংলা)* _____
- ii. সম্পূর্ণ নাম (ইংরেজি)* _____
- iii. জাতীয় পরিচিতি নম্বর (এনআইডি) * _____
- iv. জন্ম তারিখ * --/------
- v. ঠিকানা _____
২৯. খানার সদস্য সংখ্যা (১) ২ সদস্য বা তার কম (২) ৩ বা ৪ সদস্য (৩) ৫ বা ৬ সদস্য (৪) ৭ বা তার বেশি
৩০. খানার শিশু সংখ্যা * _____
৩১. খানার প্রধানের বয়স * (১) ৪০-৬০ বছর (২) ৬০ বছরের বেশী
৩২. খানা প্রধানের শিক্ষা (সর্বোচ্চ ডিগ্রি সম্পন্ন) * (১) ক্লাস ১-৫ এর মধ্যে (২) ক্লাস ৬-৯ এর মধ্যে (৩) ক্লাস ১০ এর উপরে
(৪) নিরক্ষর
৩৩. স্বামী/স্ত্রীর শিক্ষা (সর্বোচ্চ ডিগ্রি সম্পন্ন) * (১) ক্লাস ১-৫ শ্রেণি পর্যন্ত (২) ক্লাস ৬-৯ শ্রেণি পর্যন্ত (৩) ক্লাস ১০ শ্রেণির বেশী
(৪) নিরক্ষর
৩৪. আপনার খানার কোন সদস্য কি কৃষি অথবা অকৃষি শ্রমিক হিসেবে নিয়োজিত আছেন? *
- (১) কৃষি খাতে শ্রম (২) অকৃষি খাতে শ্রম (৩) কোন কাজ করে না
৩৫. আপনার খানার সকল সদস্যের মালিকানাধীন মোট জমির পরিমাণ কত? * (১) ০.৫০ একর বা তার কম
(২) ০.৫১-১.৫ একর পর্যন্ত (৩) ১.৫ একর বা তার বেশি (৪) কোন জমি নেই
৩৬. গত ১ বছরে আপনার খানা বিদেশে অবস্থানরত কারো নিকট হতে কোন অর্থ গ্রহণ করেছে কি? * (১) হ্যাঁ (২) না
৩৭. আপনার প্রধান ঘরের দেয়াল কি দিয়ে তৈরী? * (১) টিন/কাঠের (২) খড়/বীশ (৩) মাটির (৪) ইটের
৩৮. আপনার খানায় কি পৃথক খাবার ঘর আছে? * (১) হ্যাঁ (২) না
৩৯. আপনার খানায় কি পৃথক রান্নাঘর আছে? * (১) হ্যাঁ (২) না
৪০. আপনার খানায় খাবার পানির উৎস কি? * (১) টিউবওয়েল (২) সাগ্রাই (৩) ঝরনা/নদী
৪১. খানার সদস্যগণ কি ধরনের পায়খানা/টয়লেট ব্যবহার করে? * (১) স্যানিটারি স্যাট্রিন (২) পিট/গর্ত (৩) কাঁচা/বুলগ

ফ্যামিলি কার্ড প্রদানের জন্য তথ্য সংগ্রহের প্রশ্নমালা (PMT)

৪২. আপনার খানার মালিকানাধীন নিম্নের পরিসংখ্য গুলোর কোনটি আছে? (একাধিক উত্তর হতে পারে) *

- i. কম্পিউটার/ল্যাপটপ
- ii. রেডিও/ক্যাসেট প্লেয়ার/ইন-ওয়ান
- iii. গাড়ি
- iv. মোটর সাইকেল
- v. লৌকা
- vi. সাইকেল
- vii. বৈদ্যুতিক পাখা
- viii. রেফ্রিজারেটর/ওভেন/ওয়াশিং মেশিন
- ix. টেলিভিশন
- x. ভিসিআর/ডিসিপি/ডিশ সংযোগ
- xi. আসবাবপত্র
- xii. কাপেট
- xiii. হিটার
- xiv. মোবাইল ফোন
- xv. কানেরা
- xvi. পানির জন্য পাঁচয়ার পাম্প বা হ্যাড পাম্প
- xvii. পাঁচয়ার টিশার

৪৩. আপনার প্রধান ঘরের ছাদ কি দিয়ে তৈরী? (১) টিন/কাঠ (২) বাঁশ/খড় (৩) কংক্রিট

৪৪. ঘরের সংখ্যা * _____

সামাজিক নিরাপত্তা কর্মসূচি ব্যবস্থাপনা সিস্টেম (Management Information System - MIS)



- Web Based Dynamic MIS (url: <https://dss.bhata.gov.bd>)
- BCC Cloud Server(National Data Centre)-এ হোস্টিং;
- Core User: সমাজসেবা অধিদপ্তরের আওতাধীন সকল উপজেলা, ইউসিডি, জেলা, বিভাগ ও সদর দপ্তর;
- Three Tier Security ব্যবস্থা (ID & Password, Register Device, OTP)

ওয়েবেজিউ তথ্যাদ সংগ্রহের উইন্ডো

খানার সদস্যগণ কি ধরণের পায়খানা/টয়লেট ব্যবহার করে?

আগনার প্রধান ঘরের ছাদ কি দিয়ে তৈরী *

আবেদন সংক্রান্ত কোন জিজ্ঞাসা বা অভিযোগ থাকলে সংশ্লিষ্ট উপজেলা



উপকারভোগীর নাম	: মোছাঃ আয়তন খাতুন
উপকারভোগীর আইডি	: ১১০০০১৫১২০
জন্ম তারিখ	: ১১-০৯-১৯৪২
এনআইডি নম্বর (এনআইডি)	: ১৯৪২১০১৮১৩১০০০৮৪৪
মোবাইল নম্বর	: ০১৭২৭১৭৮২৫২
এমএফএস	: নগদ সেটেলমেন্ট একাউন্ট
হিসাব নাম্বার	: ০১৭২৭১৭৮২৫২
ঠিকানা	: ভিটা পাড়া



মাছে? (একাধিক উত্তর হতে পারে) *

বাতিল করুন

সাবমিট করুন

MIS এর

সুবিধাসমূহ

- অনলাইন আবেদন গ্রহণ ও অবস্থান সম্পর্কে জানা;
- PMT Based Targeting ও উপকারভোগী বাছাই;
- নাগরিকের অভিযোগ গ্রহণ, সমাধান ও অবস্থান সম্পর্কে জানা;
- উপকারভোগীর বয়স, লিঙ্গ, ওয়ার্ড/ইউনিয়ন/পৌরসভা/ উপজেলা/জেলা/বিভাগভিত্তিক তথ্য জানা;
- কিস্তিভিত্তিক পেরোল গ্রহণ ও পেমেন্ট প্রসেসিং;
- রিপোর্টিং ও ডিজিটাল অডিট;
- উপকারভোগীর ডিজিটাল আইডি কার্ড প্রদান।
- দুর্যোগ ও জরুরি অবস্থায় পেমেন্ট প্রদান।
- ফ্যামিলি কার্ড বা নতুন কার্যসূচি গ্রহণ।

সামাজিক নিরাপত্তা কর্মসূচি ব্যবস্থাপনা সিস্টেম (Management Information System - MIS)

- জাতীয় পরিচয়পত্র (NID) সার্ভার।
 - iBAS++(FD)
 - Single Registry System(FD).
 - Social Protection Budget Management Unit -
SPBMU(FD)
 - BCC Cloud Server(National Data Centre)
 - BDRIS (জন্ম-মৃত্যু নিবন্ধন)
 - Disability Information System-(DIS)
- ** প্রস্তাবিত Dynamic Social Registry MIS এর সাথে
সংযোগ স্থাপন করা হবে।

G2P পদ্ধতিতে অর্থ পরিশোধ পদ্ধতি



উপজেলা/শহর
সমাজসেবা অফিসার
কর্তৃক অধিদপ্তরে পেরোল
প্রেরণ

DSS কর্তৃক পেরোল (Pay Roll)
অনুমোদন ও
SPB/MUMIS-এ প্রেরণ (iBAS++)

iBAS++



DSS কর্তৃক ই-বিল
প্রস্তুত
এবং CAFO বরাবর প্রেরণ

SPBMU কর্তৃক যাচাই
বাছাই
এবং DSS এ প্রেরণ



BEFTN

CAFO কর্তৃক EFT বাংলাদেশ
ব্যাংকে
(BEFTN) প্রেরণ

বাংলাদেশ ব্যাংক কর্তৃক
ব্যাংক/
এমএফএস এর
সেটেলমেন্ট



সুবিধাভোগী কর্তৃক
পেমেন্ট
পয়েন্ট হতে অর্থ
উত্তোলন

একাউন্ট/এফএ প্রেরণ
সেটেলমেন্ট একাউন্ট
হতে সুবিধাভোগীর
ব্যাংক/মোবাইল হিসাবে
প্রেরণ



ফ্যামিলি কার্ড
বাস্তবায়ন/উপকারভোগী
নির্বাচনে কমিটিসমূহ

ওয়ার্ড কমিটি (গ্রাম)

০১.	স্বাস্থ্য সহকারী	আহ্বায়ক
০২.	পরিবার পরিকল্পনা সহকারী	সদস্য
০৩.	গ্রাম পুলিশ	সদস্য
০৪.	আনসার ভিডিপি দলনেতা	সদস্য-সচিব

ওয়ার্ড কমিটি (শহর)

০১.	সহকারী স্বাস্থ্য কর্মকর্তা, সিটি কর্পোরেশন/পৌরসভা	আহ্বায়ক
০২.	বস্তু উন্নয়ন কর্মকর্তা	সদস্য
০৩.	পরিবার পরিকল্পনা সহকারী	সদস্য
০৪.	শিশু সুরক্ষা সমাজকর্মী	সদস্য
০৫.	পৌর সমাজকর্মী	সদস্য-সচিব

ওয়ার্ড কমিটির (গ্রাম/শহর) কর্মপরিধি:

১. নীতিমালা অনুযায়ী প্রকৃত দরিদ্র/ অসহায় পরিবারকে প্রাথমিকভাবে তালিকাভুক্তকরণ;
২. জাতীয় পরিচয়পত্রের ভিত্তিতে তথ্য যাচাইকরণ;
৩. সামাজিক নিরাপত্তার অধীনে নারী খানা প্রধানের ক্ষেত্রে দ্বৈততা পরিহারের ব্যবস্থা গ্রহণ;
৪. আয়, পেশা, সম্পদ ইত্যাদি ফিজিক্যাল ভেরিফিকেশনপূর্বক অগ্রাধিকার নির্ধারণ;
৫. ওয়ার্ড ভিত্তিক নারী প্রধান প্রতিটি খানার তালিকা প্রস্তুত এবং তা ইউনিয়নে প্রেরণ;
৬. উপকারভোগী নির্বাচনে রাজনৈতিক ও ব্যক্তিগত প্রভাবমুক্ত রাখা;
৭. কার্যবিবরণী সংশোধন ও গণশুনানি আয়োজন;
৮. নিয়মিত মৃত/স্থানান্তরিত পরিবার বাদ দিয়ে তালিকা হালনাগাদ করণ;
৯. নতুন দরিদ্র পরিবার অন্তর্ভুক্তির সুপারিশ করণ;

ইউনিয়ন কমিটি

১.	উপসহকারী কৃষি কর্মকর্তা	আহবায়ক
২.	সহকারী স্বাস্থ্য পরিদর্শক	সদস্য
৩.	পরিবার পরিকল্পনা পরিদর্শক	সদস্য
৪.	ইউনিয়ন ভূমি সহকারী কর্মকর্তা	সদস্য
৫.	দফাদার	সদস্য
৬.	ইউনিয়ন সমাজকর্মী	সদস্য-সচিব

পৌর কমিটি

১.	প্রধান নির্বাহী কর্মকর্তা/নির্বাহী কর্মকর্তা	আহবায়ক
২.	প্রতিনিধি, কৃষি সম্প্রসারণ অধিদপ্তর	সদস্য
৩.	পরিবার পরিকল্পনা পরিদর্শক	সদস্য
৪.	পৌর ভূমি সহকারী কর্মকর্তা	সদস্য
৫.	প্রতিনিধি, সংশ্লিষ্ট থানা	সদস্য
৬.	পৌর সমাজকর্মী	সদস্য-সচিব

ইউনিয়ন/পৌর কমিটির কর্মপরিধি:

১. ওয়ার্ড কমিটি কর্তৃক প্রস্তাবিত তালিকার ওপর আপত্তি গ্রহণ ও নিষ্পত্তি করা;
২. ওয়ার্ডের প্রাথমিক তালিকা চূড়ান্তকরণ, সুপারিশ প্রদান ও উপজেলা কমিটিতে প্রেরণ;
৩. নিয়মিত গণশুনানির আয়োজন ও সুপারিশ প্রণয়ন।

উপজেলা কমিটি

১.	উপজেলা নির্বাহী অফিসার	আহ্বায়ক
২.	সহকারী কমিশনার (ভূমি)	সদস্য
৩.	উপজেলা কৃষি কর্মকর্তা	সদস্য
৪.	উপজেলা পরিবার পরিকল্পনা অফিসার	সদস্য
৫.	উপজেলা মহিলা ও শিশু বিষয়ক কর্মকর্তা	সদস্য
৬.	উপজেলা শিক্ষা অফিসার	সদস্য
৭.	উপজেলা নির্বাচন অফিসার	সদস্য
৮.	উপজেলা মাধ্যমিক শিক্ষা অফিসার	সদস্য
৯.	উপজেলা আইসিটি কর্মকর্তা	সদস্য
১০.	উপজেলা পরিসংখ্যান কর্মকর্তা	সদস্য
১১.	উপজেলা প্রকল্প বাস্তবায়ন কর্মকর্তা	সদস্য
১২.	উপজেলা সমাজসেবা কর্মকর্তা	সদস্য-সচিব

শহর কমিটি

১.	আঞ্চলিক নির্বাহী কর্মকর্তা, সংশ্লিষ্ট সিটি কর্পোরেশন/উপজেলা নির্বাহী কর্মকর্তা	আহ্বায়ক
২.	সহকারী কমিশনার (ভূমি)	সদস্য
৩.	মেট্রোপলিটন কৃষি কর্মকর্তা	সদস্য
৪.	সমাজকল্যাণ কর্মকর্তা	সদস্য
৫.	প্রতিনিধি, মহিলা ও শিশু বিষয়ক অধিদপ্তর	সদস্য
৬.	থানা প্রাথমিক শিক্ষা কর্মকর্তা	সদস্য
৭.	থানা নির্বাচন অফিসার	সদস্য
৮.	থানা মাধ্যমিক শিক্ষা কর্মকর্তা	সদস্য
৯.	থানা পরিসংখ্যান কর্মকর্তা	সদস্য
১০.	থানা স্বাস্থ্য কর্মকর্তা	সদস্য
১১.	প্রতিনিধি, বিআরডিবি	সদস্য
১২.	শহর সমাজসেবা কর্মকর্তা	সদস্য-সচিব

উপজেলা/শহর কমিটির কর্মপরিধি:

১. ইউনিয়ন কমিটির সুপারিশক্রমে সকল ওয়ার্ডের পরিবার/খানার ক্যামিলি কার্ডের তালিকা চূড়ান্তকরণ;
২. চূড়ান্ত তালিকা অনুযায়ী কার্ড প্রদানের প্রশাসনিক সকল কার্যাদি সম্পাদন;
৩. ক্যামিলি কার্ড বাস্তবায়নে মাঠ পর্যায়ে উদ্ভূত সমস্যা সমাধান ও কেন্দ্রীয় কমিটিকে অবহিতকরণ।





ধন্য
বাদ